

きみとまちつなぐ



# KIMITSU

2024  
4  
No.632



令和6年度 施政方針・新年度予算

特集 **むすぶ**

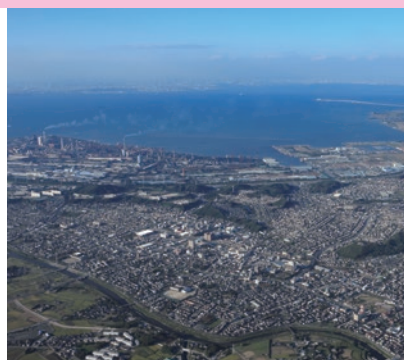

特集 8・9 ページ

百年後芸術祭  
～環境と欲望～  
内房総アートフェス



- 14 君津市パートナーシップ・ファミリーシップ宣誓制度が始まります!
- 21 家庭用省エネ・再エネ設備等導入補助金
- 24 地域づくり協議会制度が始まります!

# 教育

## ICT活用推進事業 (2億4130万2千円)

新たなアプリケーションを導入して、学校と保護者の連携を円滑に行います。

## 外国語教育推進事業(4,446万1千円)

ALTによる授業のほか、小学生対象のEnglish Day Campや中学生対象のEiken Practiceを通じて外国語教育を推進します。

## きみつSDGs教育推進事業(850万円)

君津の山・川・海を活用しながらSDGsについて学ぶ授業を実施します。

# 住まい

## 中古住宅取得補助事業 (3,261万2千円)

市内に中古住宅を取得した方に補助金を交付します。14ページで詳細を紹介しています。

## 空家等対策推進事業(253万円)

空家などの適切な管理を行い、所有者と利用希望者のマッチングなど、空家の利活用を進めます。

## 家庭用省エネ・再エネ設備等導入促進事業 (1,488万3千円)

地球環境にやさしい設備の導入にかかる経費を補助します。21ページで詳細を紹介しています。

## 今年度、重点的に取り組んでいく事業

人口減少が続く君津市の実情などを捉えながら、特に若い世代の人口流出に歯止めをかけ、誰もが将来にわたって「君津に住みたい」「君津に住み続けたい」と思えるまちづくりに向けて、

### 子育て・教育・住まい

に関する事業を重点的に進めていきます。

# 子育て

## きみつ赤ちゃん応援パック事業 (2,407万2千円)

紙おむつなどの育児用品の配達や相談支援を行い、子育て世帯の負担軽減を図ります。また、公民館事業などと連携した交流イベントを実施して子育て世帯の交流の輪を広げていきます。

## 放課後児童健全育成事業(1億1,326万7千円)

保護者会が運営する放課後児童クラブの運営主体の見直しの支援や、補助金の拡充により保護者の負担軽減などを図ります。安定した運営による安全・安心な子どもたちの居場所づくりに取り組みます。

君津市の将来都市像「ひとが輝き 幸せつなぐ きみつ」の実現に向け、多様な「むすぶ」を強めながら君津の未来を創っていきます。今年度、君津市が取り組んでいく事業をご紹介します。

# 令

和6年度は、君津市のまちづくりに関する最上位計画である「君津市総合計画」の3年目を迎える年度です。これまでの取り組みを発展・深化させていく1年と位置づけ、引き続き君津市の将来都市像「ひとが輝き 幸せつなぐ きみつ」の実現を目指します。市政の主役である市民の皆さんが、自分らしく人生を輝かせ、いきいきと暮らせるまち、一人一人の幸

せが多くの人に広がり、次世代に繋がっていく持続可能なまちづくりを推進していきます。

4・5ページでは、今年度取り組んでいく事業を5つの柱ごとに紹介しています。予算の編成にあたっては、メリハリをもって施策を展開するため、現状を踏まえた重点取組施策（子育て・教育・住まい）に取り組むこととしました。

2月15日の令和6年第1回定例会で石井市長が示した今年度の施政方針の全文と予算概要は、市ホームページや中央図書館で見ることができます。



今年度の施政方針を述べる石井市長



令和6年度 施政方針・新年度予算

## 特集 むすぶ

君津市総合計画の構造と令和6年度予算編成の考え方

将来都市像  
ひとが輝き 幸せつなぐ きみつ

柱5 P5で紹介	柱4 P5で紹介	柱3 P5で紹介	柱2 P4で紹介	柱1 P4で紹介
-------------	-------------	-------------	-------------	-------------

戦略的プロジェクト  
5つの柱を集約して戦略的に取り組んでいくテーマ

- ・安心して働ける環境をつくる
- ・子育て世代が住みやすいまちをつくる
- ・環境グリーン都市をつくる
- ・デジタル技術を活用した新たな価値をつくる

今年度の予算編成で重視した施策  
重点取組施策 **子育て・教育・住まい**

■ 妊婦・乳児の健康管理をサポート！

妊婦乳児健康診査事業：4,327万1千円

妊婦と乳児の健康診査などを支援します。今年度から多胎妊娠の健康診査支援を拡充します。

■ 子どもたちの学びを支援！

学校支援事業：6,513万6千円

児童生徒一人一人の学習習熟度に応じた、きめ細やかな指導を行い、学力向上や学習支援を行います。



■ 君津市民文化ホールから文化を発信！

市民文化ホール関係費：1億5,727万9千円

君津の文化を育む拠点施設である君津市民文化ホールの維持管理や自主事業の支援を行います。



■ 国際交流を通じて世界を広げる！

国際交流推進事業：246万3千円

君津市国際交流協会を支援して、外国人市民向けの情報発信や国際交流を推進します。



■ 災害に強い地域を作る！

地区防災計画策定事業：319万3千円

自分たちが暮らす地域で災害が発生したときの行動計画である地区防災計画を策定するため、防災に関する講習会などを実施します。



■ 地域の安全・安心を守る！

防犯推進事業：1,249万3千円

地域の巡回パトロールや防犯カメラ・防犯ボックスの運用を通じて、地域の防犯対策を進めます。

■ より使いやすい公共交通を整備！

総合交通体系整備促進事業：97万円

地域のバスや電車などの公共交通をより良いものにするために策定した地域公共交通計画に基づいて、より使いやすい公共交通の実現や利用の促進を図ります。

■ 内みのわ運動公園をリニューアル！

内みのわ運動公園リニューアル事業：2,473万1千円

民間活力を導入して公園のリニューアルを実施するために、事業者の選定委員会の設置やプールなどの既存施設の解体設計を行います。



■ 市民協働によるまちづくりを推進！

市民協働のまちづくり推進事業：658万9千円

地域の担い手の皆さんと協力・連携して、市民主体の個性あふれる活力に満ちた地域社会づくりを推進します。

■ 清和地域の拠点「おらがわ」を管理！

清和地域拠点複合施設管理事業：2,308万6千円

旧秋元小学校を活用して新たに誕生した清和地域拠点複合施設「おらがわ」の管理を進めます。



■ 公共施設を計画的に管理！

公共施設マネジメント推進事業：290万3千円

公共施設の情報を管理して、長期的な視点で管理方法を検討します。



■ 君津のファンを増やす！

シティプロモーション推進事業：509万1千円

各種メディアや君津市マスコットキャラクターきみぴょんを活用して、君津の魅力を市内外に発信することでシティプロモーションを推進します。



令和6年度 取り組む！

市が実施する主な 取り組みをご紹介します！

今年度、実施する事業の一部を柱ごとに令和6年度当初予算額と合わせて紹介します。重点的に取り組む事業は2・3ページで、当初予算の全文などは、市ホームページで紹介しています。



- 総合計画について：企画調整課 ☎(56)1206
- 当初予算について：財政課 ☎(56)1635
- 組織の再編について：総務課 ☎(56)1481

- 市民生活部：▼地域の拠点づくりを推進するため地域づくり課を設置 ▼市民活動支援課を市民生活課に変更 ▼清和地区拠点施設整備推進室を廃止
- 健康こども部：▼みふねの里保育園と清和こども園の開園に伴い、保育課の体制を再編 ▼健康づくり課新型コロナウイルス感染症対策室を廃止
- 教育委員会：君津市学校再編実施プログラムの進捗状況を踏まえ、教育総務課学校再整備推進室を設置 ▼学校再編推進課を廃止
- 事務・課名の見直し：▼空家等対策を含めた住宅政策を建設部建築課に一元化 ▼福祉部障害福祉課の表記を福祉部障がい福祉課に変更

■ ふるさと納税制度で特産品をPR！

ふるさときみつ応援寄附金事業：2億6,168万3千円

ふるさと納税制度を活用して、君津の特産品の普及拡大を図ります。



■ 水上スキーで郡ダムの湖面を活用！

郡ダム湖面活用推進事業：178万1千円



郡ダムの湖面を水上スキー競技に活用して、交流・関係人口の拡大を図ります。

■ 2050年までのカーボンニュートラルを目指す！

脱炭素社会推進事業：362万8千円

脱炭素イベントを開催するなど、官民が連携して脱炭素の意識を醸成します。

(※1) カーボンニュートラル：温室効果ガスの排出量から吸収量・除去量の合計を差し引いた合計がゼロの状態のこと。

■ 有害獣による農作物被害を防止！

有害獣捕獲等促進事業：6,218万6千円

有害獣(サル・イノシシ・シカなど)による農作物被害を防止するため、関係団体と連携して捕獲等の対策を図ります。

■ 複雑化する支援ニーズに対応！

生活困窮者等自立相談支援事業：3,795万5千円

生活に困窮する方の生活や就労、家計の相談に応じます。

■ 高齢者の移動手段を確保！

ひとり暮らし老人等福祉タクシー事業：351万8千円

75歳以上の在宅のひとり暮らしで要介護、または要支援認定を受けた非課税の高齢者にタクシーなどで利用可能な共通利用券を交付します。



■ 障がい福祉サービスを充実！

障害者自立支援給付事業：21億1,303万2千円

居宅介護や生活介護等の障害福祉サービス費の支給、自立支援医療費・補装具費の支給などを行います。

■ スポーツを通じて健康増進！

スポーツ推進事業：178万3千円

身体を動かすイベントや各種大会などを開催して、スポーツを通じた健康増進や地域の活性化を図ります。



君津メディカルスポーツセンター  
1コインで体験！運動教室



会場：君津メディカルスポーツセンター



適度な運動で丈夫な身体を作りましょう！

■ **お子さん対象**：▼幼児学童水泳教室 ▼こどもランニング教室 ▼キッズたいそう教室

■ **成人対象**：▼成人・婦人水泳教室 ▼スタジオ教室 ▼シニア運動教室

期日＝毎週火曜から日曜日 ※時間は教室によって異なります。詳しくはホームページをご確認ください

申込方法＝施設窓口でお申し込みください。

申込期限＝受講日前日

注意事項＝▼1コイン体験は4月限定です

▼体験できる回数は各教室で上限があります

☎ (公財)体力づくり指導協会 ☎(88)0611

令和6年度の  
スポーツイベント予定



会場：一覧表のとおり

期日	大会名	会場
5/25 (土)	グラウンド・ゴルフ大会	君津グラウンド・ゴルフ場
6/30 (日)	スポーツ・レクリエーション祭	市民体育館
9/1 (日)	3×3 バスケットボール大会	
11/17 (日)	あそびバ!	内みのわ運動公園 ほか
1/18 (土)	ニューイヤーマラソン大会	
2/15 (土)	なわとび大会	市民体育館

今年度もさまざまなスポーツイベントを予定しています。実施日や会場は変更になる場合があります。詳細は随時、広報きみつや市ホームページでお知らせします。

☎ スポーツ推進課 ☎(56)1698



5/15～ スマホ・パソコンを使いこなそう！  
[水] スマホ講座・IT講習会

会場：生涯学習交流センター

全て1日で終了のコースです。受講者に余裕がある場合は複数回受講可能です。

■ **スマートフォン持ち込みによるスマートフォン講座**

内容・期日＝▼基本操作講座・5月15日(水)、26日(日)、6月21日(金)▼LINE講座・5月21日(火)、6月11日(火)

対象＝市内在住・在勤・在学の方でスマートフォンを持ち込める方

■ **パソコン持ち込みによる初心者向けIT講習会**

内容・期日＝▼Word・Excel講座・5月30日(木)、6月16日(日)

対象＝市内在住・在勤・在学の方でワード・エクセルの入ったウィンドウズノートパソコンを持ち込める方

【共通事項】

時間＝午前9時15分から11時45分

定員＝各講座10人程度(応募者多数の場合、抽選)

申込期限＝4月22日(月)

☎ 生涯学習交流センター ☎(50)3980

4/21 救命講習会  
[日] (普通救命講習Ⅰ)



会場：消防本部



いざという時のために命を守る術を学びましょう！

日時＝4月21日(日)午前9時から正午まで

対象＝市内在住・在勤・在学の方(中学生以上)

定員＝24人(先着順)

内容＝成人に対する心肺蘇生法

申込期限＝4月16日(火)

注意事項＝発熱や咳などの症状がある方は、受講を控えてください。

☎ 消防署本署 救急隊 ☎(53)1908

動画で学ぶ救命講習 YouTubeで配信中!

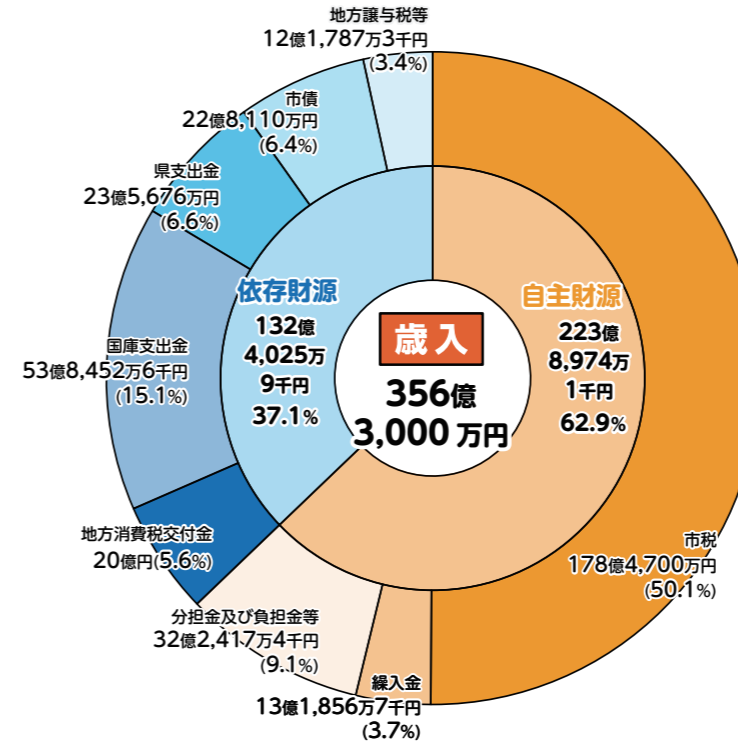

令和6年度の  
予算を紹介します

令和6年度の一般会計予算は、総合計画に掲げる将来都市像の実現に向け、時代に応じた市民ニーズを適切に把握し、施策を展開する予算といたしました。予算規模は、当初予算としては過去3番目の規模となり、対前年度比3億4千万円、0.9%の減額となります。☎ 財政課 ☎(56)1635

※市ホームページに予算概要などを掲載しています



歳入

歳入の根幹をなす市税は、固定資産税が減収となるものの、個人・法人合わせた市民税の増収などにより、市税全体では増収を見込んでいます。また、国・県支出金や市債の活用、財政調整基金の繰入れなどによって財源を確保しました。

歳出

社会保障関係費や公債費(借入金の返済)のほか、物価高の影響による需用費の増加を見込んでいます。また、大和田・坂田小学校の統合施設整備や内みのわ運動公園のリニューアル、公民館の再整備などの大規模事業に着実に取り組んでいきます。

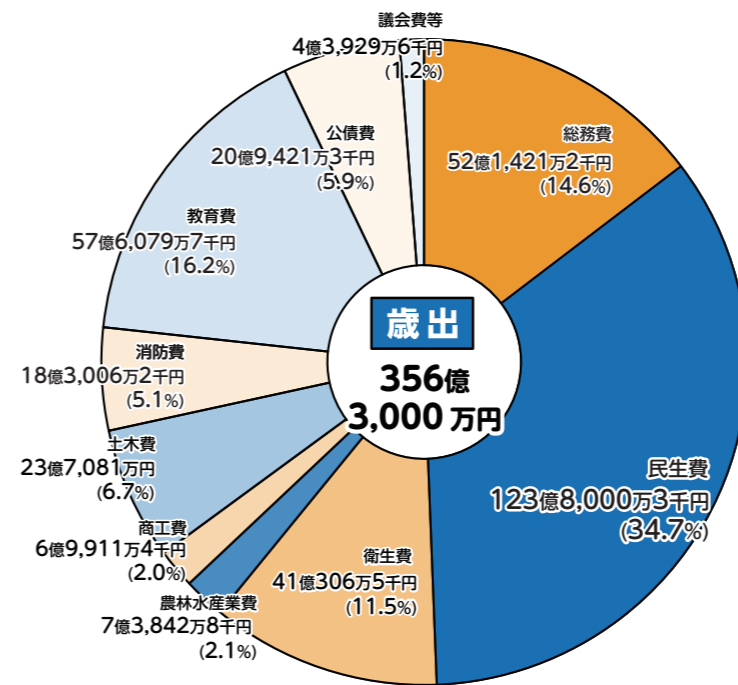

■ 1人当たり & 1世帯当たりで計算すると？

市民1人当たり	1世帯当たり
予算額	予算額
443,728円	907,909円

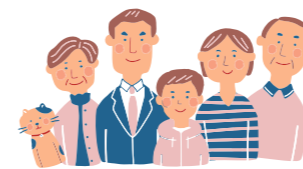

基礎となる数値(令和6年1月31日)  
人口80,297 / 世帯39,244

【会計別予算(当初予算)】

会計名	令和6年度	令和5年度	増減率	
一般会計	356億3,000万円	359億7,000万円	△0.9	
特別会計	181億1,300万円	183億9,600万円	△1.5	
国民健康保険会計	事業勘定	86億7,000万円	92億4,700万円	△6.2
	直診勘定	9,100万円	9,900万円	△8.1
農業集落排水事業会計	0円	4,400万円	皆減	
介護保険会計	80億1,800万円	76億6,000万円	4.7	
後期高齢者医療会計	13億3,400万円	13億4,600万円	△0.9	
一般会計・特別会計合計	537億4,300万円	543億6,600万円	△1.1	
農業集落排水事業会計	4,589万1千円	0円	皆増	
合計	537億8,889万1千円	543億6,600万円	△1.1	

※令和6年度から農業集落排水事業は公営企業会計に移行しました

### 1 八重原公民館

所在地：南子安 9-17-2

作品名：鉄と海苔  
(深澤孝史 -Takafumi Fukasawa-)

海苔養殖が盛んに行われていた君津のまちは、製鉄所の進出によりその風景も一変しました。その年月を想起させる作品を展示します。

作品イメージ



### 1 八重原公民館

所在地：南子安 9-17-2

作品名：おはなしの森 君津  
(佐藤悠 -Yu Sato-)

一枚の絵を描きながら、その場にいる全員で即興の「おはなし」を作ります。3人以上の希望者が集まり次第スタート(土曜・日曜・祝日に開催)

作品イメージ



### 2 吉川工業 内箕輪社宅

所在地：内箕輪 71-2

作品名：種まく人  
(保良雄 -Takeshi Yasura-)

展示会場として選ばれたのは、世界に誇る製鉄所と、そこで働く人々が暮らした団地文化がこの地に根付いていることが大きく作用しています。

過去作品



### 3 旧内箕輪保育園

所在地：内箕輪 61-1

作品名：Lost and Found  
(さわひらさ -Hiraki Sawa-)

令和5年3月まで、たくさん子どもたちが通った内箕輪保育園の保育室と園庭を舞台に、映像や彫刻などを支えたインスタレーションを展開します。

過去作品



### 4 君津市民文化ホール

所在地：三直 622

#### ■ 100人先生 10本ノック

歴史、自然、食、音楽、体育、アートなどさまざまな分野の先生(講師)が授業を行います。  
※事前申込不要・当日先着順  
日時・内容=5月11日(土)①午前11時から正午・松本ピアノ先生 ②午後1時から2時・けもの先生  
定員=各100人

#### ■ 通底縁劇・通底音劇

小林武史氏プロデュースによるスペシャルライブです。当日、会場では千葉の食を楽しむことができるイベント「EN NICHIBA (入場チケット不要)」を同時開催します。  
期日=5月4日(土)、5日(日)  
出演=宮本浩次、落花生ズ(ヤマグチヒロコ、加藤哉子)、浅沼圭、小林武史、玉田豊夢、須藤優、名越由貴夫、ミニマルエンジン(四家卯大、竹内理恵)  
■ チケット取り扱い:  
先行販売はすでに終了しています。  
4月20日(土)からは一般販売を行います。



[会期] 2024年5月26日(日)まで

# 百年後芸術祭

～環境と欲望～

## 内房総アートフェス

内房総5市(市原・木更津・君津・袖ヶ浦・富津)を舞台に開催する芸術イベントです。

内房総アートフェス実行委員会  
事務局 ☎ 0438(38)6563



### 作品鑑賞チケット発売中!

チケットを持っていると会期中、全ての作品・施設(市外含む)に各1回入場ができます。  
費用：一般 3,500円 / 小・中学生 2,000円  
(小学生未満・障害者手帳をお持ちの方は無料)  
※県内の小・中学生には無料引換券を配布します!  
チケット取り扱い:  
各種プレイガイド、作品展示場所  
※他市会場の作品など、詳細は公式ホームページをご確認ください



### 1 5 八重原公民館 内みのわ運動公園

### きみつ♪おもてなし♪フェスタを開催します!!

芸術祭のチケットを持っていない方も入場できます!

日時=4月29日(月・祝)午前11時から午後5時30分

■ 内みのわ運動公園会場: ▼君津市にゆかりのあるミュージシャン4団体による特設ステージでの音楽ライブ(全7ステージを予定) ▼君津の食を楽しめるフードトラック市・マルシェ・プールアートワークショップ

■ 八重原公民館会場: ▼スウィートトーンと称される君津の文化遺産・松本ピアノを使用して、県内唯一のプロオーケストラの千葉交響楽団が有名クラシックを演奏  
☎ 経済振興課 ☎ (56) 1325



1 960年代、当時の君津町の西北部に製鉄所が進出し、漁師町だった海岸の風景は一変しました。九州をはじめ全国各地からの移住者により君津市の人口は急増。八重原地域周辺は、多くの団地群が建てられ、新しいコミュニティが形成されていきました。そんな激動の時代に建設され、今は役目を終えた吉川工業内箕輪社宅や旧内箕輪保育園、今も地域交流の中心となっている八重原公民館などが百年後芸術祭の会場に選出されました。

百年後芸術祭とは、千葉県誕生150周年記念事業の一つとして行われる百年後を考える誰もが参加できるイベントです。あなたの百年後に残したいことは何か? 「環境と欲望」を両立させ、共振させていくにはどうすればいいのか? 芸術祭を通して、私たちの百年後を一緒に考えてみましょう。

受診無料!! 健康診査・がん検診で早期発見・早期治療を!

① 結核・肺がん検診

対象・検診内容 = P10表のとおり  
 申込期間 = 4月1日(月)から12日(金)  
 申込方法 = 申込フォーム、電話または、はがきに氏名(ふりがな)・住所・生年月日・電話番号(日中連絡のとれる番号)・希望日(必ず第3希望まで)を記入して、お申し込みください。



② 大腸がん検診

4月1日(月)から11月15日(金)の間、保健福祉センター、各市民センター、各がん検診会場、各郵便局で検査容器を配布します。  
 容器の回収 = ▼胃がん検診実施日 ▼大腸がん検診のみ実施日 ▼ドライブスルー検診実施日 ▼秋のコロナ検診実施日

春のコラボ健診

③ 生活習慣病予防健康診査

④ 肝炎ウイルス検診

⑤ 子宮頸がん検診

⑥ 国保特定健康診査

対象・検診内容 = P10表のとおり  
 申込期間 = 4月1日(月)から21日(日) ※消印有効  
 申込方法 = ③④⑤⑥ : 申込フォーム、電話または、はがきに、氏名(ふりがな)・住所・生年月日・電話番号・希望日(第3希望まで)・子宮頸がん検診の希望の有無を記入してお申し込みください。

④ : 電話でお申し込みください。(4月1日から19日の平日のみ受付)  
 ※③④⑤⑥をお申し込みの方は申込不要  
 備考 = 予約した方へ健診の1週間前までに健診日時などを記載した受診通知書を郵送します。  
 申 〒299-1152 君津市久保3-1-1 君津市健康づくり課  
 【電話申込】  
 ①③⑤⑥ ☎(32)1735、☎(32)1734  
 ④ ☎(57)2233

【結核・肺がん検診日程表】 ※メール・ファックスでは申し込みできません

期日	受付時間	会場	定員	期日	受付時間	会場	定員
5/8 (水)	9:00 ~ 10:45	松丘コミュニティセンター	120	5/13 (月)	9:00 ~ 10:45	周南公民館	120
	13:30 ~ 15:15	亀山コミュニティセンター			13:30 ~ 15:15	周西公民館	
5/9 (木)	9:00 ~ 10:45	小櫃公民館	135	5/22 (水)	9:00 ~ 10:45	清和地域拠点複合施設	120
	13:30 ~ 15:15	農村環境改善センター			13:30 ~ 15:15	市民体育館	
5/10 (金)	9:00 ~ 10:45	保健福祉センター	90	5/23 (木)	9:00 ~ 10:45	小糸公民館	135
	13:30 ~ 15:20				小櫃公民館		
	17:30 ~ 18:50			小櫃公民館	5/24 (金)	9:00 ~ 10:45	保健福祉センター
5/11 (土)	9:00 ~ 10:45	135	9:00 ~ 10:45	9:00 ~ 10:45			
	13:30 ~ 15:20		13:30 ~ 15:20				
5/12 (日)	9:00 ~ 10:45	135	5/30 (木)	9:00 ~ 10:45	135		
	13:30 ~ 15:20		13:30 ~ 15:20				
			5/31 (金)	9:00 ~ 10:45			
				13:30 ~ 15:20			

5/10は夜間検診を行います

【③④⑤⑥日程表】 ※それぞれ単独でも受診できます

期日	受付時間	会場	③生活習慣病	④肝炎ウイルス	⑤子宮頸がん	⑥国保集团
5/15(水)	9:00 ~ 11:30 13:30 ~ 15:00	保健福祉センター	●	●		●
5/16(木)			●	●	●	●
5/17(金)	●		●	●	●	
5/18(土)	9:00 ~ 11:30		●	●		●

注意事項

- ▼ 受診前に自宅で体温測定・体調確認を行ってください
- ▼ 希望日の受診可能人数が定員に達した場合は、別日程でご案内する場合があります
- ▼ 年度内に同じ健(検)診を2回以上受診した場合、2回目以降の検査費用は自己負担になります
- ▼ 当日の服薬はかかりつけ医に相談してください

スマホで簡単申し込み! 便利な申込フォームはこちら!



申込フォームでは、リアルタイムで予約の空き状況を確認することができます。スマートフォンなどでQRコードを読み込み、必要事項を入力してお申し込みください。



電話での予約は混雑が予想されます。申込フォームからのお申し込みにご協力ください。

保育サービスが利用できます

春のコラボ健診を実施する4日間は、健診中にお子さんをお預かりする保育サービスが利用できます。保育が必要な方は、健診と一緒に申込フォーム、または電話でお申し込みください。

● 今年度の健康診査・がん検診予定

定期的な健(検)診は、病気の早期発見・早期治療につながります。詳しい日程や申込方法などは随時、広報きみつや市ホームページなどでお知らせします。

● 健(検)診予定 ※令和7年3月31日時点の年齢  
 固 健康づくり課 ☎(57)2230

健(検)診名	対象	健(検)診内容	実施時期	実施方法	申込時期	備考
① 結核・肺がん検診	40歳以上の方	胸部X線検査(該当者は喀痰検査)	5/8 ~ 5/31 ※保健福祉センターの午後は、申込のない方も受診できます	集団	4/1 ~ 4/12	
			11/12 ~ 11/18		10/1 ~ 10/20	
② 大腸がん検診	40歳以上の方	便潜血反応検査	6/11 ~ 7/28 7/31・8/1	集団	申込不要	会場: 君津市民文化ホール
			11/12 ~ 11/18			
			10/3 ※ドライブスルー検診			
③ 生活習慣病予防健康診査	▼ 18 ~ 39歳で職場などで健康診査を受ける機会のない方 ▼ 40歳以上の医療保険未加入者(生活保護受給者)	問診・診察・身体計測・血圧測定・尿検査・血液検査など ※ 5/16・17に子宮頸がん検診を同時受診できます	5/15 ~ 5/18	集団	4/1 ~ 4/21	健診機会がある方、または妊娠中の方は受診できません
	11/12	10/1 ~ 10/20				
④ 肝炎ウイルス検診	40歳以上で過去に肝炎ウイルス検査を受けたことのない方	血液検査(B型・C型肝炎ウイルス検査)	6/1 ~ 9/30	個別	6月 ~ 9月	すでに受診している方、治療している方は原則対象外
			5/15 ~ 5/18		4/1 ~ 4/19	
			11/12 ~ 11/18		10/1 ~ 10/18	
⑤ 子宮頸がん検診	20歳以上の女性	子宮頸部細胞診(必要な場合、体部細胞診)	5/16・5/17	集団	4/1 ~ 4/21	個別、または集団のどちらか一方で受診できます
			8/30 ~ 9/18		6/1 ~ 6/20 レディースがん検診	
			11/1・11/5		10/1 ~ 10/11	
⑥ 国保特定健康診査 固 国保年金課 ☎(56)1739	国民健康保険に加入している昭和25年2月1日から昭和60年3月31日生まれの方	問診・診察・身体計測・血圧測定・尿検査・血液検査など	5/15 ~ 5/18	集団	4/1 ~ 4/21	個別、または集団のどちらか一方で受診できます
			11/12		10/1 ~ 10/20	
			11/15 ~ 11/18			
			6/1 ~ 9/30		医療機関で異なります	
後期高齢者健康診査 固 国保年金課 ☎(56)1179	昭和24年5月31日以前生まれの方	問診・診察・身体計測・血圧測定・尿検査・血液検査など	6/1 ~ 9/30	個別	医療機関で異なります	対象者には実施期間の前月下旬に受診券を送付します
	昭和24年6月1日から昭和24年9月30日生まれの方		10/1 ~ 10/31			
	昭和24年10月1日から昭和25年1月31日生まれの方		2025/2/1 ~ 2/28			
乳がん検診	30歳以上の女性	マンモグラフィ検査またはエコー検査(年齢によって区分)	8/9 ~ 9/26	集団	6/1 ~ 6/20	※ 8/30・9/3・18は、子宮頸がん検診も同時に受診できます
胃がん検診	40歳以上の方	バリウムによる胃部X線検査	6/11 ~ 7/28	集団	5/1 ~ 5/17	
歯周疾患検診	20、30、40、50、60、70歳の市内在住の方	むし歯・歯周病などのチェック	7/1 ~ 12/31	個別	申込不要 ※対象者に個別に通知	検診費用500円

● ひまわり号運行予定 きみぴょんがラッピングされた移動図書館です。

巡回日	曜日	時間	場所
16・30	火	10:00 ~ 10:20	小櫃小学校
2・16・30		10:30 ~ 11:00	小櫃保育園
16・30		13:00 ~ 13:30	暁星君津幼稚園
2・16・30		13:45 ~ 14:00	中野西公園
16・30		14:30 ~ 15:00	八重原小学校
3・17	水	9:40 ~ 10:00	AIAI NURSERY 君津
17		10:40 ~ 11:00	小糸保育園
3・17		12:50 ~ 13:10	周西小学校
		14:00 ~ 14:20	堺田公園
		14:30 ~ 14:50	漁業資料館
4・18	木	15:00 ~ 15:30	ウェルネス保育園
18		10:30 ~ 11:00	君津保育園
		11:10 ~ 11:25	坂田・五竜公園
4・18		12:50 ~ 13:20	周西の丘小学校
4・18		15:00 ~ 15:30	宮下どろんこ保育園

巡回日	曜日	時間	場所
19	金	10:00 ~ 10:30	周南小学校
5・19		12:40 ~ 13:10	北子安小学校
		14:20 ~ 14:50	サン・ラポール南房総
9・23	火	10:00 ~ 10:30	小糸小学校
		10:40 ~ 11:00	中保育園
		14:00 ~ 14:20	龜山コミュニティセンター
		15:20 ~ 15:50	貞元小学校
		10:30 ~ 11:00	清和地域拠点複合施設おらがわ
10・24	水	12:30 ~ 13:00	清和小学校
		14:45 ~ 15:15	南子安小学校
		11・25	木
12・26	金	10:25 ~ 10:55	内箕輪どろんこ保育園
		10:00 ~ 10:20	上総小学校
		10:45 ~ 11:00	かずさあけぼの保育園
		13:10 ~ 13:40	君津特別支援学校
		14:30 ~ 14:50	外箕輪小学校

■ 注意事項：▼ 4月から一部のステーションの巡回日時が変わります ▼ 祝日、悪天候、行事などの都合で連休することがあります ▼ 上湯江保育園、常代保育園は3月で巡回を終了しました

【4月】中央図書館の催し

内容	期日	時間	対象
わらべうたの時間	4/11(木)	10:30 ~	0歳からのお子さんとその親
おひざにだっこ絵本の時間	4/25(木)	11:00 ~	2歳以上のお子さんとその親
おはなし会 ①えほんの回 ②おはなしの回	4/6(土)、 4/20(土)	① 14:00 ~ ② 14:30 ~	① 3歳から未就学児 ② 小学生

映画鑑賞会(申込不要)

異動辞令は音楽隊!

2022年/日本/1時間59分  
監督：内田英治  
出演：阿部寛、清野菜名 ほか  
日時 = 4月18日(木)午後2時から  
会場 = 中央図書館 2階(視聴覚室)  
定員 = 80人



すべての妊産婦・子育て世帯・子どもたちをサポートします!



子ども家庭センター つみきへ気軽にご相談ください!!

例えば、こんなとき

- ▼ 妊娠届出(母子健康手帳の交付)から妊産婦の支援
- ▼ 赤ちゃん訪問
- ▼ 乳幼児の健康診査
- ▼ こどもの予防接種
- ▼ こどもの発育や発達の相談
- ▼ 出産・子育て応援交付金事業
- ▼ 生活が苦しくて養育が困難
- ▼ 感情のコントロールが難しく子どもにあたってしまう
- ▼ パートナーからDVを受けている
- ▼ ひとり親家庭へのサポートについて知りたい
- ▼ 子どもが集団になじめない など



子ども家庭センター つみき

場所：保健福祉センターふれあい館 1階(君津市久保 3-1-1)

☎(32)1352

※子ども家庭相談室は、ふれあい館 1階へ移転しました



● 日曜・休日の救急当番医 問 消防本部 ☎(53)0119

期日	診療科目	診療時間	病医院名	所在地	電話番号
7(日)	内科	9:00 ~ 17:00	小ぐれ医院	南子安	(55)6611
14(日)	内科・小児科		水島外科内科クリニック	東坂田	(50)1501
21(日)	耳鼻咽喉科		君津サンクリニック	内箕輪	(55)3333
28(日)	内科・小児科	9:00 ~ 17:00	君津寛衆堂医院	南子安	(52)8733
	耳鼻咽喉科	9:00 ~ 12:00	吉田メディカルクリニック	久保	(29)7820
29(月・祝)	内科	9:00 ~ 17:00	鮎澤耳鼻咽喉科	中野	(54)8721
			あすなるクリニック	久保	(50)0100

当番医は変更になる場合があります。当日の朝刊も確認してください。また、当番医が専門外の場合、他の医療機関の受診をお願いすることがあります。

君津都市夜間急病診療所(木更津市中央 1-5-18) 問 ☎0438(25)6284

● 診療科目：内科・小児科 ● 診療時間：午後8時から午後11時

● 健康相談・健康教室 問 子ども家庭センター ☎(32)1352

区分	期日	時間	会場	対象	内容ほか
のびのび育児相談	4/22(月)	9:30 ~ 11:00 13:30 ~ 15:00	保健福祉センター	1か月健診受診後からおおむね就園前のお子さんと保護者	▼ 身体測定 ▼ 育児・栄養・歯科相談 持ち物 = 母子健康手帳、バスタオル
幼児期の歯のお手入れ & 幼児食への進め方の集団教室	4/22(月) ※前日までに要予約	9:45 ~ 10:15 (受付 9:30 ~)		離乳食完了期の13か月から18か月頃のお子さんがある保護者	のびのび育児相談の中での集団教室(30分程度の講話)
ハローベビー教室(旧パパママクラス)	4/12(金)	9:30 ~ 11:00 13:30 ~ 15:00		おすすめ：妊娠中期～後期の妊婦とご家族	育児実習を通して出産・産後の準備をします。持ち物 = 母子健康手帳、筆記用具、バスタオル
ピカピカはみがき教室	4/24(水) ※前日まで要予約	10:00 ~ 12:00 (受付 9:50 ~)		1歳6か月健診受診後から3歳未満のお子さんと保護者	歯科衛生士・管理栄養士の講話とはみがき実習 ※歯垢の染出しもできます

自分のペースではじめる健康増進! 気軽に身体を動かそう! 問 高齢者支援課 ☎(56)1458

☀ うんどう教室

期日	時間	会場	持ち物	備考
4/16(火)	10:30 ~ 11:30	内みのわ運動公園	▼ 飲み物 ▼ タオル ▼ マスク ▼ 体温を記入したメモ	雨天時は、室内で実施します
4/23(火)	14:00 ~ 15:00	保健福祉センター		

対象 = おおむね 60 歳以上の市民の方 ※ 予約不要



☀ きみつ健康体操

自治会館などの身近な集いで皆さんと交流しながら体操を行います。体操教室に関心のある方、参加を希望する方はお問い合わせください。



体組成測定会

注意事項：ペースメーカーなどの医用電気機器を使用中の方や金属アレルギーの方は測定できません

体重、体脂肪率、骨量、体の水分量、体脂肪率と筋肉量のバランスによる体型判定など、自身の体組成を測定します。  
対象 = 市内に住所を有する 6 歳以上の方

日時 = 4月26日(金) 午前9時 30分から 午後1時 30分から 4時45分  
会場 = 保健福祉センターふれあい

館1階・会議室1  
※事前申し込みが必要です  
申込期限 = 4月19日(金)  
健康づくり課 ☎(57)2233

市では、さまざまな悩みに応じる専用の相談窓口を開設しています。悩んでいる方は、一人で抱え込まず、ご相談ください。

**注意事項**＝法律相談は、継続して受けることができません。(年1回程度)  
★の相談は、事前の予約が必要です。

市民相談

☎ 市民生活課 ☎(56) 1395

内容	期日	時間	会場
人権相談	4(木)、16(火)		市民
人権行政相談	9(火)	13:00～16:00	小糸
	22(月)		
★法律相談	11(木)、25(木)		市民
★交通事故相談	※4月の相談はありません		交通事故相談の予約は、相談日の2開庁日前まで
	5/20(月) 5/27(月)	10:00～12:00	
結婚相談	2(火)、5(金) 9(火)、12(金) 16(火)、19(金) 23(火)、26(金) 30(火)	13:00～15:00	
休日結婚相談	21(日)	10:00～11:30	生涯
消費生活相談	毎週月・水・木・金 ※29(月・祝)を除く	9:00～12:00 13:00～15:00	消費 ☎(56) 1529

- 市民 市民相談室(市役所2階)
- 小糸 小糸公民館
- 生涯 生涯学習交流センター
- 消費 消費生活センター

社会福祉協議会の相談

相談内容	期日	時間	会場
★法律相談	2(火)、19(金) 5/7(火)、17(金)	13:00～16:00	ふれ
一般電話相談	月～金	9:00～16:00	※5月分の法律相談は、4/16(火)から予約受付開始
心配ごと相談	11(木)	13:00～16:00	小糸
	9(火)		
ボランティア相談	月～金	9:00～17:00	ボラ

ふれ ふれあい相談室 ☎(55) 0444 (保健福祉センターふれあい館・3階)

ボラ ボランティアセンター ☎(55) 0294

住宅型有料老人ホーム

## アビタシオン君津

見学予約受付中

ご好評につき、空室が少なくなっております!お早めにお問い合わせください!

約4000㎡のお庭でグランドゴルフが楽しめます

高級感あふれるホームで優雅なシニアライフ

アビタシオン君津 専用ダイヤル い り ろ こ

0120-1165-22

受付時間 9:00～17:00 (年中無休)

<居室タイプ 18.60㎡>※要支援1以上の場合

前払金 0～480万円

(非課税)

※前払金0円の場合、敷金が必要です

アビタシオングループの有料老人ホーム 千葉県内全7施設ございます  
 【千葉県内】アビタシオン千葉/アビタシオン京成千葉中央/アビタシオン若葉  
 【千葉県外】アビタシオン君津/アビタシオン白松/アビタシオン木更津一番館/アビタシオン鎌ヶ谷

Web資料請求 24時間受付中

●所在地/君津市八重原1338-1 ●交通/JR君津駅より車で15分、日東交通A10線前バス停より徒歩1分、「君津」LCより車で5分 ●土地・建物の権利形態/賃借 ●居室数/100戸 ●居室タイプ/18.6～38.55㎡ ●居室区分/全室個室 ●事業主体・運営管理会社/株式会社アビタシオン ●居住の権利形態/利用権方式 ●利用料の支払い方式/選択方式(全額前払い方式、月払い方式) ●入居時の要件/65歳以上(自・要支援・要介護)

有料広告

気軽に車を借りてみませんか?

## ニコニコレンタカー

**Vクラス(店舗オリジナル)**

ホンダN-BOX+ 福祉車両スロープタイプ

■Vクラス料金 一般・会員・アプリ会員一律となります。

12時間まで	6,050円
24時間まで	7,480円
延長1時間	2,750円

※ハイシーズン期間 24時間につき¥1,100加算となります。\*車椅子積載1台+大人2名乗車可能。\*病院の送迎や介護にご利用ください。

ニコニコレンタカー 君津駅前店

Instagramやってます!

月・水・金に情報を発信! ぜひフォローをお願いします!▶▶▶

LINE@登録 お願いします!

LINEの友だち追加からID検索(ghpr2159f)またはQRコードで登録

お友だち登録で初回 ¥300 オフセット

JR内房線 君津駅南口ロータリー 正面

ニコニコレンタカー 君津駅前店

レンタカー営業時間 8:00～20:00

株式会社ワシダ

☎0439-27-0200

有料広告

ご存じですか? **B型肝炎給付金**

- ☑ B型肝炎ウイルスに感染している
- ☑ 昭和16年7月2日～昭和63年1月27日生まれ

◆上記2つとも当てはまる方は、**国から給付金を受け取れる可能性があります。**

対象かも?と思われる方は、無料電話相談にてご確認ください。カルテなどの資料がなくてもご相談いただけます。お気軽にお問い合わせください。

無料電話相談 0120-918-862

東京弁護士会所属 / 弁護士法人マイタウン法律事務所 (受付: 平日9時～17時30分)  
 【マイタウン法律事務所東京事務所】東京都千代田区丸の内2-2-1岸本ビルディング6階

私もからえるの? B型肝炎給付金?

死亡・肝がん・肝硬変(重度)	3600万円
肝硬変(軽度)	2500万円
慢性B型肝炎	1250万円
無症候性キャリア	50万円

※その他症状に応じて支給されます

相談して電話で相談できるのね

有料広告

マイナンバーカードの申請・交付・更新の日曜窓口

日時＝4月14日(日)、28日(日)午前8時30分から正午、午後1時から5時15分 ※申請受付は午前9時から午後4時までです。交付を希望する方は事前に予約してください  
 会場＝市役所1階・市民課  
 ☎ 市民課☎(27) 0256

宝くじの助成金を活用しました

(一財)自治総合センターでは、宝くじの社会貢献広報事業として、地域の連帯感を高めるために自治会が実施する行事などに必要な備品の整備補助を行っています。令和5年度は、本師自治会の長胴太鼓と締太鼓を購入しました。補助の要望・質問がある自治会はお問い合わせください。  
 ☎ 市民生活課☎(56) 1565

固定資産価格などの縦覧ができます

自分の土地や家屋の価格(評価額)を周辺のものと比較し、適正かどうかを確認できます。  
 期間・時間＝4月30日(火)まで・午前8時30分から午後5時15分 ※土曜・日曜・祝日を除く  
 場所＝市役所1階・課税課  
 縦覧できる方＝①納税者 ②納税者と同居の親族 ③代理人  
 持ち物＝①・②の方:納税通知書または課税物件明細書、縦覧者の本人確認書類(マイナンバーカード・運転免許証など)③の方:委任状、縦覧者の本人確認書類  
 ※令和6年度の固定資産税・都市計画税の納税通知書を4月1日(月)に発送します。手元に届いたら確認してください  
 ☎ 課税課☎(56) 1165

きみつ情報通

▼注意事項  
 3月21日時点の情報です。最新の情報は、ホームページを確認いただくか、各問合せ先へお問い合わせください。

中古住宅の取得費用を補助します

対象住宅＝耐震性の有る戸建て中古住宅  
 対象＝令和2年4月1日以降に対象住宅を売買契約して取得された方で今後5年以上住み続ける意思のある方  
 補助額＝最大30万円(条件により最大40万円加算)  
 加算対象＝次のいずれかに該当した場合、1つにつき10万円を補助額に加算します。  
 ① 君津市空き家バンクを利用して成約した物件  
 ② 転入者または1年以上入居した市内の社宅・賃貸住宅からの転居  
 ③ 40歳未満の世帯、または子育て世帯  
 ④ 子育て世帯で親世帯と近居(2km以内)、または同居  
 申込方法＝申請用紙に必要事項を明記の上、市役所3階・建築課窓口でお申し込みください。  
 ※必要書類など、詳細は市ホームページをご確認ください  
 申込期限＝令和7年1月31日(金)  
 ※予算枠に達し次第終了  
 ☎ 建築課☎(56) 1621  
 ■ この制度は住宅金融支援機構の「フラット35」地域連携型が利用できます。  
 ☎ 住宅金融支援機構お客さまコールセンター☎0120(0860)35

君津市パートナーシップ

## ファミリーシップ宣誓制度 がはじまります!!

日常生活で協力し合うことを約束した二人がパートナーシップの関係にあることを宣誓する制度です。二人にお子さんや親などがいる場合、ファミリーシップも宣誓できます。婚姻制度とは異なり、法律上の効果が生じるものではありませんが、大切なパートナーや家族と一緒に人生を歩み、誰もが自分らしく輝けるよう市が応援するものです。

■ パートナーシップとは? 互いを人生のパートナーとして、日常生活の経済面、生活面、精神面で協力し合うことを約束した2人の関係のこと

■ ファミリーシップとは? パートナーシップにある2人がそのどちらかの子や親などを含めて、

家族として日常生活で協力し合うことを約束した関係のこと

【宣誓までの流れ】

1 宣誓日を予約する  
 宣誓希望日の原則3営業日前(土曜、日曜、祝日、年末年始を除く)までに電話または予約フォームで予約してください。

2 宣誓書を提出する  
 予約した日時に必要書類を持って市役所2階・市民相談室までお越しください。

3 宣誓証明書の交付を受ける  
 職員が提出された書類を確認します。後日、宣誓証明書などの交付を受けてください。

☎ 市民生活課☎(56) 1395



犯罪発生状況

1/1 ~ 2/29 までの犯罪発生状況

発生状況	備考
犯罪発生総数	54件 前年比-30
電話 de 詐欺	1件 被害額 98万9,245円
空き巣など	9件 前年比+4
自転車盗難	10件 前年比+6

防犯意識を高めよう！

警察官を騙った不審メールが届き、お金を口座に振り込むように指示する事案が多発しています。身に覚えのないメールでお金を請求されたら、詐欺を疑ってください。

交通事故発生状況

1/1 ~ 2/29 までの交通事故発生状況

発生状況	前年比
人身事故	35件 -1
死者数	2人 +1
負傷者数	22人 ±0
物件事故	158件 -27

みんなで交通事故をなくそう！

入学シーズンのこの時期は、通園・通学に慣れない児童の交通事故が心配されます。ドライバーは、交差点で徐行や一時停止をして、歩行者の飛び出しに十分注意しましょう。

義援金・救済金にご協力  
よろしくをお願いします

現在受け付けている義援金

ウクライナ人道危機救済金

受付期間：令和7年3月31日(月)まで

令和6年能登半島地震災害義援金

受付期間：令和6年12月27日(金)まで

皆さんの善意は、全額日本赤十字社へ送金させていただきます。



※詳しくは、市ホームページをご覧ください

☎ 厚生課 (56) 1183

障害者団体をご案内します

市内には、障がいのある方やその家族で構成する障害者団体があります。入会相談のほか、心配ごとや悩みごとの相談にも応じています。詳しくは、各団体にお問い合わせください。



☎ 障がい福祉課 (56) 1148 ☎ (56) 1220

団体名	活動概要	代表者名・問合せ先
君津リバース協会	さまざまな行事を通じて身体障害者の相互交流や残存能力の向上、社会参加の推進を図る	津石隆吉 ☎ (57) 2250 (社会福祉協議会内)
君津市ろうあ協会	各種イベントを通じて、ろう者の社会参加を促進し、手話講座や手話サークル活動で、市民への理解を広める	三澤清 ☎ (39) 2616
Y&M	さまざまな障害者がボウリングを通して交流を図る	森功 ☎ (38) 2720
玄々堂君津腎友会	人工透析患者の親睦を深め、より良い治療を受けるための勉強会などを行う	田中公夫(地域部長) ☎ (55) 5248
君津視覚障害ネットワーク	視覚障害者の自立と共生を目的としたさまざまな活動を行う	川名正好 ☎ (52) 2194
君津市手をつなぐ育成会	本人と家族の会(知的・発達・身体)。困りごとに寄り添い、研修・イベント・共生社会への啓発を図る	三條珠美 ☎ 080(6576)7194
君津市共励会	心に障がいのある方を支援する家族・当事者の会 定例会：日時・会場 = 毎月第2木曜日午後1時30分・保健福祉センターふれあい館 家族相談室：対面相談(約1時間)	共励会事務局 ☎ 090(2629)2673 受付：午前9時から正午
オストメイト三津友会	人工肛門・人工膀胱造設者とその家族の有志で構成し、術後ケア、装具の調子などの情報交換や交流を図る	神谷守 ☎ (52) 5599
三津浦会(失語症友の会)	失語症などの成人の言語障害者の親睦を深め、社会復帰への足がかりを作ることを目指した活動を行う	君津中央病院リハビリテーション科言語聴覚室 ☎ 0438(36)1071 内線：6731

君津地域手話奉仕員養成講座(前期)

聴覚障害者の生活や福祉制度の理解を深め、日常生活に必要な手話技術を前期・後期の2年間で習得します。受講費用は無料です。

※テキスト代などは自己負担

期間 = 5月13日から令和7年2月3日 ※全27回(全て月曜日)

時間 = 午前10時から正午

会場 = 富津市役所4階・401会議室(富津市下飯野2443番地)

対象・定員 = 次の条件すべてを満たす方

①市内在住・在勤者

②将来手話通訳者を目指す方

③手話奉仕員養成講座(前期)を修了していない方・20人(申込多数の場合は抽選)

申込期限 = 4月22日(月)

☎ 千葉聴覚障害者センター ☎ 043(308)6373



(令和6年3月21日時点) ※今後の状況により変更となる場合があります

新型コロナワクチン接種 最新情報

新型コロナワクチン接種の制度が変わりました



これまで費用負担なしで接種を行っていましたが、4月からは自己負担が発生します。

定期接種

期間 = 令和6年の秋から冬  
対象 = 65歳以上の方、または60歳から64歳以下に当てはまる方  
▼ 心臓、腎臓または呼吸器の機能に障害があり、身の回りの生活が極度に制限される方  
▼ ヒト免疫不全ウイルス(HIV)による免疫の機能に障害があり、日常生活がほとんど不可能な方  
費用 = 自己負担あり(金額未定)

任意接種

期間 = 4月以降、各医療機関で順次接種開始  
対象・費用 = 定期接種の対象者を含む全ての方・全額自己負担  
共通事項  
▼ 使用するワクチンは、流行株に併せて決定します  
▼ 接種は各医療機関で行います  
☎ 健康づくり課 (32) 1734

注意事項

- ▼ 4月以降はお持ちの接種券付き予診票を利用することはできません
- ▼ 接種証明アプリ、証明書のコンビニ交付は終了しました
- ▼ 4月1日以降に接種した分の接種証明書は、発行しません
- ▼ 接種は任意です

高齢者支援サービスをご紹介します！

利用を希望する方は、気軽にお問い合わせください。  
☎ 高齢者支援課 (56) 1731



1 タクシー・バスなどの利用料金を助成

助成券(1枚100円券)を月15枚、最大180枚発行します。  
対象 = 在宅でひとり暮らしの75歳以上で、要介護または要支援認定を受けた市民税の所得割が非課税の方  
今年度から路線バス・コミュニティバス・デマンドタクシーでも使用できるようになりました！



2 はり・きゅう・マッサージ 施術費の助成

助成券(1回500円まで)を年間最大12枚発行します。保険適用外の施術に限ります。  
対象 = 65歳以上の方



3 紙おむつを給付

月30枚を限度に給付します。  
※56との併給は不可  
対象 = 在宅の65歳以上で寝たきり状態にあり、常時失禁している市民税の所得割が非課税の世帯の方

4 寝たきり高齢者を同居で介護している家族に手当を支給

月額8,650円を支給します。  
※46との併給は不可  
対象 = 在宅で6カ月以上寝たきり状態にあり、日常生活のほとんどに介護を要する65歳以上の方を同居で介護している親族など

5 重度認知症の方を同居で介護している家族に手当を支給

月額8,650円を支給します。  
※45との併給は不可  
対象 = 在宅で6カ月以上重度認知症状がある65歳以上の方を同居で介護している親族など

6 徘徊高齢者等位置探索システム(GPS)利用費助成

契約費用は上限7,700円、月額使用料は上限350円(生活保護世帯は1,320円)を助成します。  
対象 = 在宅で65歳以上の徘徊行動のある方などを介護している配偶者、3親等内の親族、または同居人

7 認知症高齢者等見守りシールの交付

衣類や持ち物などに貼ることができます。貼っている方を見かけたら、優しく声をかけてください。  
対象 = 在宅で徘徊行動のある方を介護している親族など



【敬老祝金支給事業を廃止しました】満88歳と99歳を迎えた方に支給していた敬老祝金は、令和5年度で廃止しました。今後は100歳を迎えた方への敬老訪問事業を継続するほか、高齢者全体の生活上の不安を解消する事業を実施して、高齢者の皆さんの福祉の増進に努めていきます。※88歳は昭和10年、99歳は大正13年の9月2日以降に生まれた方から対象外となります

### 市営聖地公園の 新規使用者を募集



土日、祝日も開園しているため、いつでもお墓参りができます。

☎ 環境衛生課 ☎ (56) 1273

#### 【第1期整備】

墓地形態	使用料		管理手数料(月額)
	市民	市外	
普通墓地(4m)	55万2千円	60万7千円	5,500円
普通墓地(8m)	110万4千円	121万4千円	1万1千円
芝生墓地(4m)	55万2千円		5,500円

#### 【第2期整備】

墓地形態	使用料		管理手数料(月額)
	市民	市外	
普通墓地(4m)	55万2千円		5,500円
芝生墓地(4m)	55万2千円		
壁墓地(2m)	50万円		2,750円
合葬墓地(1体用)	10万円		0円
合葬墓地(2体用)	20万円		

### 君津市の行政サービスの デジタル化に関するアンケート を実施しています！

行政サービスのデジタル化を便利と感じて



いる市民の割合を測定し、ICT・デジタル技術の活用状況やニーズを把握するためのアンケートです。

対象 = 市内在住・在勤・在学の方



回答方法 = 電子

フォーム、またはアンケート用紙に記入して回答してください。

※アンケート用紙は、市役所7階・DX推進課、市民センター、公民館、コミュニティセンター、中央図書館に設置しています

回答期限 = 5月6日(月)

注意事項 = 回答内容は、調査目的以外に使用することはありません。

☎ DX推進課 ☎ (56) 1125

### 労働力調査にご協力をお願いします



総務省統計局では、4月から8月にかけて(準備期間1カ月、本調査4カ月)、台一丁目の一部の世帯を対象に労働力調査を実施します。労働力調査は、国の経済政策や雇用対策などの基礎資料となる重要な調査です。調査対象となった世帯には調査員証を携帯した調査員が訪問しますので、ご協力をお願いします。

☎ 千葉県総合企画部統計課

☎ 043(223)2220

**4月1日から  
水道料金が改定されます**

安全・安心な水道水を提供するため、料金改定を実施します。詳しくは企業団ホームページをご確認ください。

☎ かずさ水道広域連合企業団 ☎ 0438(38)4624



### 地籍調査の成果が 活用できます



新たな地区の地籍調査成果の登記が完了しました。調査が完了した地区の成果(図面など)は、市で保管しています。証明書や参考資料の写しの交付ができますので、必要な方はお申し込みください。



完了した地区 = 第6

工区・中富I地区

申込方法 = 申請書に必要事項を明記の上、市役所3階・管理課窓口でお申し込みください。※申請書は市ホームページからダウンロードできます



費用 = ▼証明書: 1筆300円

▼参考資料の写し: 白黒1枚10円・カラー1枚50円

☎ 管理課 ☎ (56) 1684

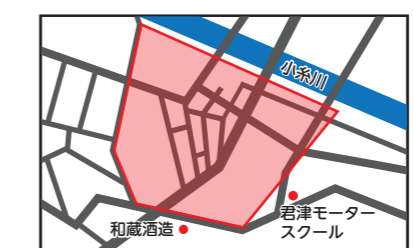

### 令和6年度貸付開始 奨学生を募集



市では、経済的理由によって、修学が困難な学生に対し、在学中の学費の一部を無利息で貸し付ける事業を行っています。

貸付金額 = 月額50,000円以内

貸付条件 = 次の全てを満たす方

- ① 父母等が市内に住所を有していること
- ② 大学・短大・専門学校に在学、または令和6年度の入学が決定していること
- ③ 経済的な理由で修学が困難であること
- ④ 心身共に健康で品行方正かつ修学意欲があり、学校長の推薦を得られること
- ⑤ 他の機関・団体などから類似する資金の貸付を受けていないこと
- ⑥ 申請者と父母等の世帯に市税の滞納がないこと

募集人数 = 5人

申請期限 = 貸付開始を希望する月の20日(4月から貸付開始を希望する場合は4月19日(金)まで)

※申請方法など、詳細は市ホームページを確認してください



☎ 教育総務課 ☎ (56) 1456

### ご存知 ですか？

## 国民年金の前納制度と学生納付特例制度



国民年金保険料の納付には、前払いすると割引のある前納制度や、学生の納付が猶予される学生納付特例制度があります。前納を希望する方は納付期限に注意してください。

#### 【今年度の前納(現金納付)割引額】

☎ 国保年金課 ☎ (56) 1152、木更津年金事務所 ☎ 0438(23)7616

#### 6カ月前納

半年ごとにまとめて前納する方法  
毎月納める場合  
16,980円×6カ月 = 101,880円

#### 6カ月前納の場合

101,050円(割引額: 830円)

#### 納付期限

▼4月から9月分 = 4月30日(火)

▼10月から翌年3月分 = 10月31日(木)

#### 1年前納

1年分をまとめて前納する方法  
毎月納める場合  
16,980円×12カ月 = 203,760円

#### 1年前納の場合

200,140円(割引額: 3,620円)

#### 納付期限

4月から翌年3月分 = 4月30日(火)

#### 2年前納

2年分をまとめて前納する方法  
毎月納める場合  
(1) 16,980円×12カ月 = 203,760円

#### 2年前納の場合

(2) 17,510円×12カ月 = 210,120円

(1)+(2) = 413,880円

#### 2年前納の場合

398,590円(割引額: 15,290円)

納付期限(4月から翌々年3月分)

4月30日(火)

※任意の月分から翌年3月分、任意の月分から翌々年3月分まで前納する方法もあります

#### 【学生納付特例制度】

本人(学生)の所得が一定額以下の場合、国民年金保険料の納付が猶予される制度です。※承認期間は毎年4月から翌年3月までの1年間で、申請は毎年度必要です。詳しくは、お問い合わせください

**今月の納期**

固定資産税(1期)  
納期限: 4月30日(火)

**納税相談窓口**

休日窓口(事前予約制)  
4月21日(日)9:00~17:00  
場所 = 市役所納税課(1階3番窓口)  
注意事項: 夜間納税相談窓口は今年度から開設しません

☎ 納税課 ☎ (56) 1162

**スマホなどで市税の電子納付ができます！**

☎ 納税課 ☎ (56) 1162

■ スマホ決済

対応するスマートフォンアプリで納付書中のバーコードを読み取ってキャッシュレス決済ができます。

■ eLTAXを利用した電子納付

納付書に印字されたQRコードを利用してクレジットカードやインターネットバンキングなどで納付ができます。

**文化ホールのイチおし** お問い合わせ ☎ 55-3300 (火曜休館) <http://www.kimibun.jp/>

★特に記載のある場合を除き、未就学児の入場はご遠慮下さい。

**映画 PARIS TAXI** フランス初登場新作 No.1

不愛想なタクシー運転手が乗せたのは、純活に向かうマダム。彼女の依頼は人生を巡るハリ横断の"寄り道"だった。幸せな衝撃に笑い泣き！意外すぎる感動作！

国民的歌手×大人気コメディアン  
フランスが愛する2大スターが夢の共演

4/12 金 大ホール (5回上映・各回入替制/91分)

①9:45 ②12:15 ③14:40 ④16:50 ⑤19:00  
全席自由 一般 900円 / 高校生以下 500円

★開場は上映開始 20分前 ★当日券のみ(前売券の販売はありません)

**映画 こんにちは母さん**

山田洋次監督91歳にして90本目の最新作。変わりゆく令和の時代に、変わらない母の愛を描く、親子の感動の物語。

山田洋次 吉永小百合・大泉洋が贈る"母と息子"の新たな出発の物語。

4/19 金 大ホール (4回上映・各回入替制/110分)

①9:30 ②12:45 ③15:30 ④19:00  
全席自由 一般 900円 / 高校生以下 500円

★開場は上映開始 20分前 ★当日券のみ(前売券の販売はありません)

**荒牧陽子×nanami×KINZ AND K-ing**

**スペシャル 歌マネライブ in 君津 2024**

もまねの域を超えた圧倒のステージをお見逃しなく！

新世代歌まね女王 nanami  
4オクターブの奇跡の高城? 荒牧陽子  
チャゲアス完コピ歌まね! KINZ AND K-ing

4/21 日 大ホール 開演14:00  
全席指定 4,500円

好評発売中

## 令和6年度 標準農作業賃金と機械作業料金

金額はあくまで目安です。未整備のほ場や倒伏など、条件の異なる場合や、料金表に記載のないものは当事者間で調整してください。 ☎ 農業委員会 ☎ (56) 1336



作業種類	単位	金額	備考
耕起(トラクター)	10a 当たり	6,900 円	
代かき(トラクター)	10a 当たり	7,200 円	縦1回+横1回の金額
畔塗り(トラクター)	1m 当たり	41 円	
植付のみ(田植機)	10a 当たり	8,700 円	苗・肥料代などは含まない(乗用型)
刈取脱穀(コンバイン)	10a 当たり	19,400 円	グレンタンク付(籾運搬費は除く)
乾燥調製(生籾)	60kg 当たり	3,300 円	
育苗	1 箱 当たり	810 円	種籾を含む、硬化苗
作業賃金	1 日 当たり	10,500 円	植付、収穫作業

▼ 賄いは含まない ▼ 労働時間 1 日 8 時間 ▼ 基盤整備済のほ場を基準 ▼ 消費税は含まない

避難経路を確認して、災害に備えましょう！

## 新しいハザードマップを作成しました！

### ■ 高潮ハザードマップ：

台風や発達した低気圧が原因で発生する高潮のハザードマップです。



### ■ 洪水ハザードマップ：

小櫃川のうち亀山ダムの上流域を対象とした洪水のハザードマップです。



どこで手に入るの？：対象地域には3月から自治会回覧で配布しています。また、市役所3階・管理課や各市民センターで配布しているほか、市ホームページからもダウンロードすることもできます。 ☎ 管理課 ☎ (56) 1351



## 合併処理浄化槽を設置する方に補助金を交付します！

生活排水による川や海の水質汚濁を防止するため、新築家屋に合併処理浄化槽を設置する場合や単独処理浄化槽・くみ取り式トイレを合併処理浄化槽に換える場合に補助金を交付します。

※交付には条件があります。詳しくはお問い合わせください

☎ 環境衛生課 ☎ (56) 1221

### 【補助金一覧】

設置区分	人槽	補助限度額
新規に設置する場合	5～50人槽	44万4千円
	5人槽	63万円
	6～7人槽	73万2千円
単独処理浄化槽から転換する場合	8～50人槽	85万5千円
	5人槽	52万円
	6～7人槽	62万2千円
くみ取り便槽から転換する場合	8～50人槽	74万5千円
	5人槽	52万円

## 君津いきいき100歳大学 第2期受講生を募集

人生100年時代を元気に、たくましく生きるコツを学びます。

期間=5月8日(水)から9月25日(水)の原則毎週水曜日

時間=午前10時から正午

会場=中央図書館2階・視聴覚室

対象・定員=65歳以上の市内在住の方・30人

費用=1人あたり3,000円

申込方法=団体ホームページからお申し込みください。ホームページは「きみこむ100歳大学」で検索してください。



申し込みください。ホームページは「きみこむ100歳大学」で検索してください。

【一般公開特別講座を開催します】日時=5月29日(水)午後1時から2時30分 ※入場無料

申込期限=4月23日(火)

会場=中央図書館2階・視聴覚室 講師=神谷哲氏(東京大学高齢社会総合研究機構)

内容=フレイル予防で健康長寿のまちづくり

定員=160人(先着順)

☎ 君津いきいき100歳大学事務局 ☎ h7750t@gol.com

☎ 080(5532)7697

## ひとり親家庭を対象に養育費に関する公正証書等作成費用を補助します

対象=次の条件すべてを満たす方

① 市内に居住している方で、本市の住民基本台帳に記録されていること

② ひとり親であること

③ 児童扶養手当の受給者、または当該受給者と同等の所得水準であること

④ 養育費の取決めに係る補助対象経費を負担していること

⑤ 養育費の取決めに係る公正証書等(令和6年4月1日以後に作成されたものに限る)を有していること

⑥ 養育費の取決めの対象となる児童を現に扶養していること

対象費用=▼公証手数料令に定められた公証手数料 ▼家庭裁判所の調停申立と裁判に要する収入印紙代 ▼戸籍謄本などの添付書類の取得費用と連絡用の郵便切手代

補助額=補助対象経費の額と23,000円のうちのいずれか少ない額

☎ こども家庭センター

☎ (32) 1352

## 住民税均等割のみ課税世帯への給付金の申請を受け付けています

対象世帯には書類を送付しました。詳しくは、市ホームページをご確認ください。



支給額=1世帯あたり10万円

対象=令和5年度の住民税均等割のみ課税世帯(世帯全員が住民税所得割が課されず、うち少なくとも1人が住民税均等割のみ課税されている世帯) ※世帯全員が住民税課税者の扶養を受けている場合は対象外

申込期限=8月15日(木)・当日消印有効

注意事項=令和5年1月2日以降に転入した方がいる世帯などは申請が必要です。

☎ 厚生課 ☎ (27) 0253

## 市民センターでのマイナンバーカード発行業務などが停止します

期日=4月24日(水)

詳しくは、市ホームページをご確認ください。

☎ 市民課 ☎ (56) 1131



## 家庭用省エネ、再エネ設備等導入補助金を活用しましょう！

市では、家庭での脱炭素の取り組みを推進するため、家庭用省エネ・再エネ設備などを導入する方に対して、導入費の一部を補助しています。 ☎ 環境グリーン推進課 ☎ (56) 1296



### 住宅用太陽光発電システム(最大出力が10kw未満)

今年度から新築住宅も補助対象になりました。

補助金額=▼既築住宅：上限10万円 (NEW) ▼新築住宅：上限5万円

### 家庭用燃料電池システム(エネファーム)

ガスを使用して発電し、発電時の排熱を使ってお湯を作ります。

補助金額=上限10万円

### 蓄電池

電気を蓄え、貯めた電気を停電時

にも使用することができます。

補助金額=上限7万円

### 窓の断熱改修

窓を二重窓などに変更することで、冷暖房の効率化が図れます。

補助金額=上限8万円

### 電気自動車(EV)、プラグインハイブリッド自動車(PHV)

補助金額=住宅用太陽光発電システムとV2H充電設備の両方を併設する場合は、上限15万円、住宅用太陽光発電システムのみを併設する場合は、上限10万円

### V2H充電設備

EVやPHVを充電する機能と、EVやPHVに蓄えた電気を家庭で使用する機能を併せ持った設備です。

補助金額=上限25万円

### 注意事項

受付は先着順です。予算枠に達し次第、申請を締め切ります。また、工事着工前に申請する必要があります。補助対象ごとに要件があります。詳しくはお問い合わせください。



## スローガンは、「挙げる手をやさしく見守る 横断歩道」

## 4月10日は交通事故死ゼロを目指す日です！

### ■ 子どもが安全に過ごせる交通環境を整えよう！

▼「横断歩道を渡る、信号に従う」などの基本的な交通ルールを守りましょう。

▼「安全を確認してから横断する、横断中も周りに気を付ける」など安全確認を徹底しましょう。

▼外出時、明るい目立つ色の服装を心掛けましょう。反射材を活用するなどして、ドライバーに発見されやすくしましょう。

### ■ 飲酒運転を根絶させよう！

▼「飲酒運転はしない、させない、許さない」を合言葉に、みんなで注意しましょう。



▼お酒を飲まずに仲間を送り届ける人、「ハンドルキーパー」を決めるなど、帰宅手段を考えましょう。

▼飲酒した翌日にもアルコールの影響があることを認識し、飲酒量・飲酒時間に配慮しましょう。



ちばサイクルールの詳細は、こちら！



### ■ 自動車運転時の注意事項

▼横断歩道の手前では減速して、横断者がいる場合は必ず停止しましょう。

▼早めのライト点灯と対向車や先行車がいなときはハイビームを活用しましょう。

▼全ての座席でシートベルトを着用する。チャイルドシートは正しく使用しましょう。

春の全国交通安全運動は4/6～4/15の10日間です！ ☎ 市民生活課 ☎ (56) 1225

### 慰霊巡拝の参加者を募集

国では、旧主要戦域や遺骨収集の望めない海域などで戦没者を追悼するため遺族向けの慰霊巡拝を実施しています。

**対象** = 戦没者の遺族(配偶者、父母、子、兄弟姉妹)、参加遺族(子・兄弟姉妹)の配偶者、戦没者の孫・甥・姪

**派遣地域** = カザフスタン共和国、モンゴル国、インドネシア、東部ニューギニア、北ボルネオ、ソロモン諸島、ウズベキスタン共和国、フィリピン、硫黄島、マリアナ諸島※詳しくは、  
 県ホームページをご確認ください

☎ 千葉県健康福祉指導課  
 ☎043(223)2354

LINEで君津の最新情報を配信中!

☎ 政策推進課 ☎(56)1288

### 公園ボランティアを募集

自分たちのまちを自分たちの手できれいにする公園ボランティアに参加しませんか? 機械の使用方法は、職員が丁寧に説明しますので、初めて使用する方でも安心して活動することができます。

**活動内容** = 市内の都市公園や緑地の清掃、草刈り、花壇の手入れなど ※6月30日までに活動計画書を提出した団体には、機械の貸し出しや活動実績に応じた協力金を支給します

**申込方法** = 2人以上の団体での登録が必要です。申請書に必要事項を明記の上、メールまたは郵送してください。

※申請書は、市ホームページからダウンロードできます。また、市役所3階・公園緑地課でも配布しています

☎ 〒299-1192君津市役所公園緑地課 ☎(56)1282

### 令和6年度 甲種防火管理新規講習

**期日・会場** = 6月13日(木)・14日(金)・生涯学習交流センター

**定員・費用** = 80人・8,000円

**申込方法** = 申込フォーム、または申込用紙に必要事項を明記の上、ファックスしてください。

※用紙はホームページからダウンロードできます



**申込期間** = 4月24日(水)から5月1日(水)

☎ (一財)日本防火・防災協会 ☎03(6263)9903

### 市民が主役のまちづくり事業 支援委員会の委員を募集

**活動内容** = 事業の審査、採択、検証など



※1回あたり5,600円の報酬を支払います

**実施日** = ▼会議(年3回程度)

▼事業視察(年3回程度)

※休日に実施することがあります  
**対象** = 市内在住の方(年齢・性別不問)

**募集人数・任期** = 2人程度・2年間

**選考方法** = 書類審査と面接

**申込方法** = 任意の様式に、氏名・住所・年齢・性別・職業・電話番号・メールアドレスと「市民が主役のまちづくり事業支援制度や市民協働・市民活動について日ごろ思っていること」を明記の上、ファックス、メール、郵送で提出、または持参してください。

※提出書類は返却しません

**申込期限** = 4月19日(金)・必着

☎ 地域づくり課 ☎(56)1483

### 飼い犬は必ず登録と注射をしましょう!

## 犬の登録と狂犬病予防集合注射



生後91日以上飼育した犬は、狂犬病予防法により必ず市に登録し、毎年1回狂犬病予防注射を受けさせなければいけません。

**未登録の犬** = 生後91日以上の場合、会場で登録手続きと注射をあわせて行ってください。

**登録済みの犬** = 問診票の付いたはがきを4月上旬に送付します。必ず必要事項を記入の上、会場に持参してください。

**費用** = ▼登録済みの方・3,500円(注射のみ) ▼未登録の方6,500円(新規登録と注射)

**注意事項** =  
 ▼雨天の場合も実施します  
 ▼1カ月以内に混合ワクチンを接種した犬は狂犬病予防注射を接種できません ※混合ワクチンには、狂犬病のワクチンは含まれていません  
 ☎ 環境衛生課 ☎(56)1221

#### 【狂犬病予防集合注射日程表】

4/9(火)	
郡工区ほ場整備事務所	9:00 ~ 9:10
郡常代公園	9:20 ~ 9:30
貞元コミュニティセンター	9:40 ~ 9:55
下湯江青年館	10:05 ~ 10:15
中富公会堂	10:25 ~ 10:35
大野原公園(西側)	10:45 ~ 10:55
坂田青年館	11:05 ~ 11:20
北久保2丁目上落公園	11:30 ~ 11:40
陽光台西公園	11:50 ~ 12:00

4/10(水)	
君津市漁業資料館前	8:50 ~ 9:05
人見青年館	9:10 ~ 9:20
大和田公園	9:30 ~ 9:40
惣作公園	9:45 ~ 10:05
人見3丁目前畑公園	10:10 ~ 10:25
中野青年館	10:35 ~ 10:50
中野5丁目中野西公園	11:00 ~ 11:10
西坂田2丁目塚田公園(東側)	11:20 ~ 11:35

4/11(木)	
六手公民館	9:00 ~ 9:10
尾車自治会館	9:20 ~ 9:30
君津市農協周南支店前倉庫	9:40 ~ 10:10
旧常代公会堂	10:15 ~ 10:25
旧君津市農協八重原支店	10:35 ~ 10:45
外箕輪1丁目梨木前公園	10:50 ~ 11:10
北子安公園(西側)	11:20 ~ 11:40

4/12(金)	
三直農村協同館	9:00 ~ 9:15
市民体育館裏駐車場	9:25 ~ 9:45
外箕輪2丁目沖田公園	9:55 ~ 10:25
南子安6丁目馬見塚公園	10:35 ~ 10:55
南子安8丁目仲野原公園	11:05 ~ 11:25

4/15(月)	
君津台ちょうすけやま公園	9:00 ~ 9:20
北子安4丁目台中公園	9:30 ~ 9:45
南子安3丁目松ノ井公園	9:55 ~ 10:15
奎師青年館	10:25 ~ 10:35
南久保3丁目高畑公園	10:45 ~ 11:05
市役所北側倉庫	11:15 ~ 11:25

4/16(火)	
鹿野山自治会館	9:20 ~ 9:30
清和市場青年館	9:40 ~ 9:50
市宿自治会館	10:00 ~ 10:10
西猪原消防第18分団機庫前	10:20 ~ 10:35
東栗倉自治会館	10:40 ~ 10:45
清和地域拠点複合施設	10:50 ~ 11:00
平田自治会館	11:05 ~ 11:10
植畑集会場	11:15 ~ 11:25
清和小学校(旧清和中)前	9:20 ~ 9:30
西日笠青年館入口集会場	9:40 ~ 9:50
辻森自治会館	10:00 ~ 10:10
奥米・奈良和正意氏宅前	10:25 ~ 10:30
旧君津市農協正木支店	10:40 ~ 10:50
怒田沢青年館	11:00 ~ 11:05
豊英青年館入口	11:20 ~ 11:30

4/17(水)	
大野台自治会館	9:10 ~ 9:20
鎌滝青年館	9:30 ~ 9:45
糸川自治会館	9:55 ~ 10:10
上根本自治会館	10:20 ~ 10:35
大井青年館	10:45 ~ 10:55
小糸公民館	11:05 ~ 11:20
泉自治会館	9:10 ~ 9:25
中島南部自治会館	9:35 ~ 9:50
君津市農協小糸支店	10:00 ~ 10:20
上自治会館	10:30 ~ 10:40
大鷲公民館	10:50 ~ 10:55
君津市農協本店	11:05 ~ 11:15

4/18(木)	
名殿消防第40分団機庫前	9:30 ~ 9:40
黄和田畑青年館	9:55 ~ 10:05
蔵玉公会堂	10:15 ~ 10:25
折木沢青年館	10:35 ~ 10:45
亀山コミュニティセンター	10:55 ~ 11:05
亀山やすらぎ館	11:15 ~ 11:25
亀山湖畔公園地区(徳山神社先)	11:30 ~ 11:40
清水構造改善センター	11:55 ~ 12:05
山滝野自治会館	9:20 ~ 9:35
大坂自治会館	9:45 ~ 9:55

4/18(木)	
旧君津市農協松丘支店	10:05 ~ 10:15
大戸見・旧本吉商店前	10:25 ~ 10:35
六区西部自治会館	10:45 ~ 10:50
平山駅前	11:05 ~ 11:15
怒田青年館	11:30 ~ 11:35
久留里自治会館	11:45 ~ 12:00

4/19(金)	
旧福野小学校前	9:30 ~ 9:35
川谷青年館	9:50 ~ 9:55
吉野青年館	10:05 ~ 10:10
長谷川青年館	10:15 ~ 10:25
小櫃公民館	10:35 ~ 10:55
西原青年館	11:05 ~ 11:20
山本青年館	11:30 ~ 11:40
向郷青年館	9:30 ~ 9:45
久留里スポーツ広場駐車場(市民プール側)	9:55 ~ 10:10
箕輪自治会館	10:15 ~ 10:35
JA君津市葬祭センター	10:40 ~ 10:55
寺沢ライスセンター	11:00 ~ 11:15
戸崎第2公会堂	11:25 ~ 11:40

4/20(土)	
北子安自治会館	8:50 ~ 9:20
奎師青年館	9:30 ~ 10:00
市役所北側倉庫	10:10 ~ 10:40
坂田青年館	10:50 ~ 11:10
大和田自治会館	11:20 ~ 11:40

※色が付いている会場は、昨年と会場が異なります

#### すでに犬の登録をしている方へ

次に該当する場合は当日会場では手続きができませんので、事前に環境衛生課で手続きを済ませてください。

- ▼ 飼い犬の所在地が変わった場合
- ▼ 飼い主の住所や氏名が変わった場合
- ▼ 犬の鑑札を紛失した場合



### 地域を守る消防団をみんなで応援しよう!

## 君津市消防団応援の店を募集しています!

君津市ではたくさんの消防団員が地域の安心・安全を守るために、昼夜を問わず活動しています。そんな君津市の消防団員を応援したい! という思いを持った君津市消防団応援の店を募集しています。

**対象** = 市内に所在する店舗、事業所  
**条件** = 消防団員から応援の店利用証を提示された際に、さまざまな特典や優遇サービスなどを提供していただきます。  
 ※申込方法など、詳しくは市ホームページをご確認ください  
 ☎ 消防総務課 ☎(53)1902



**君津市消防団応援の店関係図**

消防団員が協力して地域を守ります! お店を利用しサービスを提供。申請登録を完了させます。

**地域の安全・安心を守る消防団員を中心に、地域全体を盛り上げます!**

## 社会福祉の増進に功績のあった方々が表彰されました！

■ 受賞者一覧(順不同)

障がい福祉課 ☎(56)1181 図(56)1220

対象者・団体名	表彰種別	表彰概要
神谷 守氏	令和5年度 社会福祉事業功労者等に対する健康福祉部長感謝状	身体障害者相談員等で多年にわたって従事するなどの功績がある方が表彰されます。
君津市共励会	令和5年度 千葉県精神保健福祉事業功労者健康福祉部長表彰	精神保健福祉事業のために、長年にわたり献身的かつ規範的な活動を続けるなどの功績があった方や団体が表彰されます。
君津点訳の会	令和5年度 千葉県社会奉仕賞	地域で長年社会奉仕活動を行い、社会福祉の増進に顕著な功績のあった個人や団体が表彰されます。



神谷 守氏

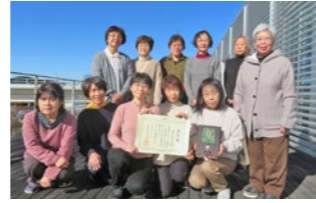

君津点訳の会

※許諾を得た個人及び団体の写真のみ掲載しています

■ きみぴよんがコミュニケーションバスに乗って見たの記事が良かったです。バスの乗り方を教えてくれる写真付きのとても丁寧な記事で、子供に乗り方を教えるのに役立ちました。私自身、運転しないので、公共交通機関にスポットを当てられるのが嬉しいです。(40代・女性)

■ お子さんと一緒に読んでいただけ、うれいです！コミュニケーションバスのラッピングにもきみぴよんが登場していて、とても可愛いですよね。普段は車に乗る方も、君津市の新しい景色を見つければ、ぜひバスを利用してみてください！

■ 広報意識調査アンケート結果について、意外と読まれているなあと思った。(40代・男性)

■ 広報きみつの電子版があることを今初めて知りました。(40代・女性)

### 便利のコーナー

皆さんからいただいたお便りの一部をご紹介します



先月の広報きみつ  
先月は37通のお便りをいただきました。たくさんのご意見・ご感想ありがとうございました。

■ 広報意識調査や毎月アンケートの回答、いつもありがとうございます。回答をすべてご紹介できなくて残念ですが、手紙の返事をもらった時のような喜びがあります。広報きみつが皆さんの身近な存在となるよう、これからも精進します。スマホで手軽に読める電子版もぜひ、ご覧ください！

■ 君津ファンクラブ会員募集中の情報が特に良かったです。君津の活性化のひとつとなりそうですし、最近スマホデビューした子供もさっそく入会しました。(40代・女性)

■ 君津ファンクラブへの入会に必要なのは、君津を思いっ気持ただけ！君津のことをもっと好きになるよう、さまざまな企画をこれから展開していきます！みんなで大好きな君津を盛り上げましょう！



## 持続可能な地域をみんなで作ろう！

# 「地域づくり協議会」制度がスタートします！

地域づくり協議会の詳細をまとめたガイドラインを各市民センター、公民館、図書館などに設置予定です。※市ホームページでは公開中です

### 地域づくり協議会とは？

地域を元気にしていく君津市の新しいまちづくり制度です。自分たちの地域を盛り上げたい！という思いを持った方々が集まり、話し合い、自分たち自身で「地域づくり」に取り組んでいきます。

### 具体的などんな活動をするの？

地域活性化や課題解決の活動に総合的に取り組みます。例えば…

- 地域の困りごとを支援する仕組みづくり
- 地域に人を呼び込む取り組み
- 地域の情報収集や発信 など

### Q.対象地域の範囲は？

概ね各公民館の対象地域に一つの協議会を設置することを想定しています。

### Q.市の関わりは？

地域づくり担当職員が組織運営を支援します。準備会には年間上限30万円、協議会には年間上限100万円の交付金を交付します。

☎ 地域づくり課 ☎(56)1483

### 制度の手引(ガイドライン)

#### 地域づくり協議会ができるまで

- 1) 準備会を立ち上げる**  
活動意欲の高い地域から準備会参加者を市が募集して、準備会を発足します。
- 2) 準備会での話し合い**  
地域課題や地域に必要な取り組みなどを話し合い、どんな組織にしていこうかを決めていきます。
- 3) 地域づくり協議会の発足申請**  
10人以上の地域住民などで構成されていることなど、協議会として認定されるには、要件があります。
- 4) 地域づくり協議会として認定！**  
地域を元気にするため取り組んでいきます！

**清和地域** で協議会の発足準備中！  
**周西地域** で準備会を発足予定です！  
詳細は、決まり次第お知らせします。

### ヒトパピローマウイルス(HPV)ワクチンの無料接種期間が終了します

キャッチアップ接種対象者と、定期接種対象者のうち高校1年生相当の方の公費で接種できる期間が終了します。接種は合計3回で、完了するまでに約6カ月かかるため、希望する方は早めの接種を検討してください。

対象=▼キャッチアップ接種：平成9年4月2日から平成20年4月1日生まれの方 ▼高校1年生相当：平成20年4月2日から平成21年4月1日生まれの方

接種期限=令和7年3月31日

注意事項=予診票を持っていない方は、母子健康手帳を持ってこども家庭センターまでお越しください。

☎ こども家庭センター ☎(32)1352

### 令和6年度 君津市消費者大学の企画委員を募集

■ 君津市消費者大学とは？

かしい消費者になるために消費生活の正しい知識を学ぶ、君津市で実施される講座のこと。

活動内容=君津市消費者大学(10月開講予定)の学習テーマや講師の選定、企画運営・実施時期などの提案・協議

応募資格・定員=市内在住の18歳以上の方・10人程度

申込期限=5月10日(金)

☎ 消費生活センター ☎(56)1529

### 源泉徴収義務者対象 所得税・個人住民税の定額減税説明会

期日・時間 = 4月17日(水)、5月15日(水)・いずれも午後2時から

会場 = 君津市民文化ホール・中ホール

申込方法 = 国税庁公式 LINE、または電話でお申し込みください。

☎ 木更津税務署 ☎0438(23)6161

### 君津市防災アプリ「君津市防災情報」をリリースしました！

防災行政無線の放送内容や避難所の開設状況・混雑状況等をスマートフォンアプリで確認することができます。

詳しくは、市ホームページをご確認ください。

☎ 危機管理課 ☎(56)1290

### 君津市防災アプリ「君津市防災情報」をリリースしました！

防災行政無線の放送内容や避難所の開設状況・混雑状況等をスマートフォンアプリで確認することができます。

詳しくは、市ホームページをご確認ください。

☎ 危機管理課 ☎(56)1290

## きみつの俳句・短歌

### 短歌 君津市文化協会・文芸部選

手を振れば可愛い笑顔が返りくる  
保育園児の散歩賑やか  
北子安 神田武治

初詣車椅子の夫参道へ  
道譲られて拝みつつ進む  
三直 角本三代

珠洲焼きの輪挿しに水仙を  
能登のかの女の無事祈り  
南子安 佐藤美千代

生垣の根方に溜まりし腐葉土に  
二十余年の枯れ葉重なる  
依田 新田力男

祖父母らの搦きし草餅雑壇へ  
霰やかき餅菓に干しむき  
三直 鈴木悠紀子

応募資格 市内在住・在勤・在学の方

応募方法 住所・氏名・電話番号を明記の上、郵送、ファックスまたは、メールでお申し込みください。  
※一人につき3作品まで

申込先 生涯学習文化課  
☎(50)3980  
☎(54)9888  
✉shogaku@city.kimitsu.lg.jp

### スポーツでつながる笑顔の輪！ 君津なわとび大会を開催！



市ホームページで参加者の詳しい記録と結果を掲載しています

2月17日、君津市民体育館で第44回君津なわとび大会を開催しました。親子とび・両足とび・二重とびなどの個人種目のほか団体種目の長縄とびが行われ、選手たちは、真剣な表情で自身の記録に向き合い、日頃の練習の成果を競い合いました。



### 清和地区の子育てを支える地域の拠点 清和こども園が開園！



旧秋元小学校の校舎を活用した新しいこども園です

一時休園していた清和保育園が、4月1日から清和こども園として開園しました。令和6年1月に開館した清和地域拠点複合施設「おらがわ」に併設し、幼稚園と保育園の機能を併せ持つ施設です。一時預かり保育や子育て相談、地域との交流などを展開していきます。 保育課 ☎(56) 1527

### 地域企業と連携してパパママを応援！ 子育て応援イベントを開催！



3月5日、日本製鉄君津体育館で、0歳から2歳のお子さんがあるパパママ(大和田社宅在住)を対象とした子育て応援イベントを開催しました。日本製鉄かずさマジックの皆さんの協力をいただき、ハイハイレースやスポーツ体験などを実施。身体を動かしながら、同年代のお子

①日本製鉄君津体育館で行われた出張版おひざにだっこの絵本の時間に参加する皆さん。日本製鉄かずさマジックの選手の皆さんも子どもたちと触れ合いました ②集合写真(大和田体育館) ③集合写真(ミライエテラスホール)

んを育てる親同士が交流を深めました。2月22日には、(株)新昭和の協力をいただき、ミライエテラスカフェで、南子安地域のパパママを対象とした同イベントを開催しました。官民が一体となって地域のパパママを応援しています！

### 久留里のできたて新酒を召し上げ！ 久留里新酒まつりを開催！



①～⑥参加者の皆さんは特製おちょこを片手に久留里の酒蔵を巡りながら自分好みの一杯を探してお祭りを楽しみました ⑦ JR 東日本主催「駅からハイキング」を同時開催して来訪者をおもてなし ⑧⑨特別運行した JR 久留里線の角打ち列車

3月3日、久留里地域で、今年できたての新酒を味わうことができるイベント「久留里新酒まつり 軒先にぎわい市」が開催されました。JR 久留里線(木更津駅から久留里駅間)では、車内で君津の地酒を堪能できる「角打ち列車」を特別に運行し、市内外から多くの参加者が関東地方でも有数

の酒処である久留里の地を訪れました。都内から電車乗り継いで遊びに来たというグループは「昨年初めて参加して、久留里のお酒のファンになり、今年の開催を心待ちにしていました。今の時期しか味わうことのできない新酒は、とても贅沢で美味しかったです！」と話していました。

### 地元産のキャベツで子どもたちを元気に！ キャベツを寄贈いただきました！



今後もキャベツの出荷が続く7月まで寄贈いただける予定です

合同会社うの福商店から学校給食のためにキャベツの寄贈をいただいています。地元産の野菜を食べて元気に育てて欲しいという思いで、昨年11月から今年の2月までに寄贈いただいたキャベツの総量は合計4,848kg(毎月500個余り)。サラダやスープにして市内全ての学校給食で美味しくいただいています。

### 共生社会の実現に向けてゴルフでつながる！ ジュニア & 障害者交流ゴルフ大会を開催！



ボランティアとして、かずさ青年会議所等の皆さんにも大会運営のお手伝いをいただきました。

3月18日、新君津ベルグリーンカントリー倶楽部で第1回君津市長杯「ジュニア & 障害者交流ゴルフ大会」が開催されました。ジュニア選手と障害者ゴルファーがペアを組み、共に支え合いながら競い合う日本初の大会です。参加者たちは、ゴルフを通じてお互いの理解を深めました。

### 音楽に癒やされるお昼のひと時！ ロビーコンサートを開催！



出演した松岡知子さん(ピアノ)、小金さつきさん(フルート)

3月21日、君津市役所の1階ロビーで君津市発祥の松本ピアノを使用したロビーコンサートを開催しました。スイートトーンと呼ばれる松本ピアノのやさしい音色とフルートの澄んだメロディが会場を包み込み、来場者は音楽に癒やされる優雅なひと時を過ごしました。

### 広報きみつの読者の皆さんに聴きました！ 君津の桜の名所をご紹介します！



君津の春を見つけない、おでかけしてみたいかたがいらっしゃいますか？

広報きみつの読者の皆さんから最もオススメをいただいた君津の桜の名所 第1位は「小糸川沿岸遊歩道」でした！小糸川下流の沿岸部には遊歩道が整備されているため、のんびりと桜や菜の花などの季節の花々を楽しむことができます。お散歩にもピッタリな君津を代表する桜の名所です。



あなたの声を聴かせて！  
アンケート & プレゼント！

アンケート回答者の中から抽選でプレゼントが当たります！

今月のプレゼント

わんちゃんの肉球の保湿とマッサージ

天然の保湿成分を配合したクリームを使用し、肉球の保湿・マッサージをして乾燥を防ぎます。お散歩などで乾燥しがちな肉球はこまめに保湿することが大切です。



抽選で  
20名様

今月のアンケート

- 1 今月号の広報きみつの読みやすさを10点満点で評価してください。
- 2 今月号の広報きみつで良かった記事や写真、分かりづらかった記事があれば教えてください。
- 3 新年度事業の中で注目している事業はありますか。
- 4 広報に関するご意見・ご感想・市内で活躍されている方・おすすめのスポットなどがあれば教えてください。

回答方法

住所・氏名・年齢・アンケートの回答を明記の上、メールまたはハガキでご回答ください。市ホームページのアンケートフォームからも回答できます。



回答先 / 問合せ

〒299-1192 君津市役所政策推進課 ☎(56)1288  
✉seisaku@city.kimitsu.lg.jp  
回答期限 = 4月15日(月)消印有効

当選者には、プレゼント提供者の店舗で引き換えできるチケットを発送します。抽選結果の発表はチケットの発送をもってかえさせていただきます。

プレゼント提供者インタビュー

トリミングサロン くっきーぼこ

Q1: お店のPRをお願いします！

A1: 2月9日にOPENしたトリミングサロンです。都内動物病院での専属トリマーとしての勤務経験を活かして健康面にも配慮したトリミングを行っております。ペットも



飼い主さまも笑顔になれるサロンを目指しています！

Q2: 仕事のやりがいを教えてください！

A2: 来てくれたペットたちが楽しそうに過ごしている姿を見せてくれた時や、気持ちを込めてお手入れをしたペットを見て、喜んでいただけている飼い主さまの表情、「ありがとう」の言葉をいただけた時がとても嬉しいです！

事業者情報

所在地・営業日 / 君津市中野 4-2-27-5・月曜日から水曜日、金曜日から日曜日 午前9時から午後5時30分  
定休日 / 木曜日 ☎080(3576)1122 ※要予約



編集後記

このたびの人事異動で広報担当を離れることになりました。地域の皆さんの温かな言葉や笑顔に何度も救われながら、大好きな故郷・君津市の情報をお届けした11年間。日々の学びとたくさんのお出会いは一生の宝物です。今後も広報きみつのご愛読をよろしく願います！ありがとうございました！(坂井)

新年度が始まりました！広報担当になり、ついに5年目です。尊敬する先輩が異動となり、心細くはなりますが、この4年間で教わったことを土台に、これからも市民の皆さんと君津市を「むすぶ」広報誌を制作していきます。向上一路前進あるのみ！坂井さん、11年間ありがとうございました！(東)

広報担当になって、あっという間に1年が経ちました。カメラデビューしたものの、撮影モードの設定が難しく、スマホで撮った方が良いのではと悩んでいた時もありましたが、カメラの仕組みを理解して練習を続けたところ、気づいたら撮影が趣味になっていました。仕事に趣味に、たくさん撮影します！(片桐)

とび穴の目安にご利用ください

広報 Facebook



観光 Facebook



広報 X(旧Twitter)



きみぴょん X(旧Twitter)



きみぴょん Instagram



動画 YouTube



広報 LINE



80,253人(-44) うち外国人1,239人(+11)  
男40,812人(-17) 女39,441人(-27)  
[2月]出生34人・死亡98人・転入210人・転出190人



世帯数

39,279世帯(+35)

※3月1日現在。( )内は前月比較

広報きみつは、新聞を購読されていない世帯にもポストिंगでお届けしています。配達を希望する方は、お問い合わせください。

